

Manuale

AM TACHO® *Webloader*

Indice

1	Introduzione	3
1.1	A cosa serve Webloader	3
1.2	Avviare Webloader	3
1.3	Login	4
2	Descrizione del programma e delle impostazioni.....	5
2.1	Pagina principale.....	5
2.2	Impostazioni principali	6
2.3	Impostazioni utente	7
2.4	Impostazioni Proxy-Server	8
3	Funzioni dei dati digitali	9
3.1	Archiviazione schede	9
3.2	Archiviare dati dal lettore dati	10
3.3	Archiviare dati	11
4	Scheda impresa	12
4.1	Registrare scheda impresa selezionando il lettore dati.....	12
4.2	Registrare scheda impresa con lettore chip card.....	13
5	Opzioni.....	14
5.1	Protocollo di trasmissione.....	14
5.2	Altre opzioni	15

1 Introduzione

1.1 A cosa serve Webloader

Con AM Tacho Webloader i dati grezzi vengono trasferiti sul programma AM Tacho Web in modo sicuro e semplice, tramite un apparecchio di lettura dati (AM-Box, Optac, TachoDrive, lettore chip card). Appena i dati, tramite Webloader, vengono letti, si effettua contemporaneamente una sicurezza dati locale sul PC.

Webloader deve essere installato una sola volta durante la configurazione di AM Tacho Web. Lo si può scaricare dal sito: www.amtachoweb.ch, nella sezione Kundencenter. La versione proposta funziona con Windows, ma non con Mac OS di Apple. Il Nome utente e la Password sono identici per l'accesso su AM Tacho Web.

Si consiglia di eseguire la lettura dei dati sempre sullo stesso PC oppure di creare un registro comune in rete locale per il salvataggio dei dati. In questo modo i dati vengono salvati in un unico registro.

1.2 Avviare Webloader



Per avviare Webloader cliccare due volte sull'icona „AM Tacho Webloader 3“. L'icona viene visualizzata sul Desktop al momento dell'installazione di Webloader.

1.3 Login

- ① Impostazione della lingua desiderata (D, F, I, E).
- ② Digitare il Nome utente e la Password e cliccare su "Accesso".
- ③ Se si utilizza "Salvare dati d'accesso", il Nome utente e la Password vengono memorizzate in modo tale che alle successive registrazioni non vengono più richiesti.
- ④ Su "Password dimenticata" si può richiedere, tramite gli estremi del Nome utente e della posta elettronica registrata, una nuova Password.
- ⑤ Tramite "Online Support", dopo essersi messi in contatto telefonico con un operatore, è possibile, attraverso la connessione remota, creare un accesso Online diretto con i due PC.

Se il conto della sua ditta possiede più mandanti, dopo l'accesso, viene visualizzata una finestra con il conto da selezionare. Successivamente si viene indirizzati sulla pagina principale di AM Tacho Webloader.

2 Descrizione del programma e delle impostazioni

2.1 Pagina principale



- ① Gruppi del menù principale: Dati, scheda impresa e opzioni.
- ② Nella parte superiore, nello spazio di colore blu scuro a sinistra della pagina, è visualizzato il nome dell'azienda e il nome dell'utente registrato. Sulla destra si trova la barra per: Logout, cambiare conto e l'accesso diretto nelle impostazioni di AM Tacho Webloader.
- 🏠 Con questo simbolo, si viene indirizzati indietro sulla pagina principale.
- ⚙️ Nel menù principale si può entrare nelle impostazioni dei parametri di AM Tacho Webloader.

2.2 Impostazioni principali

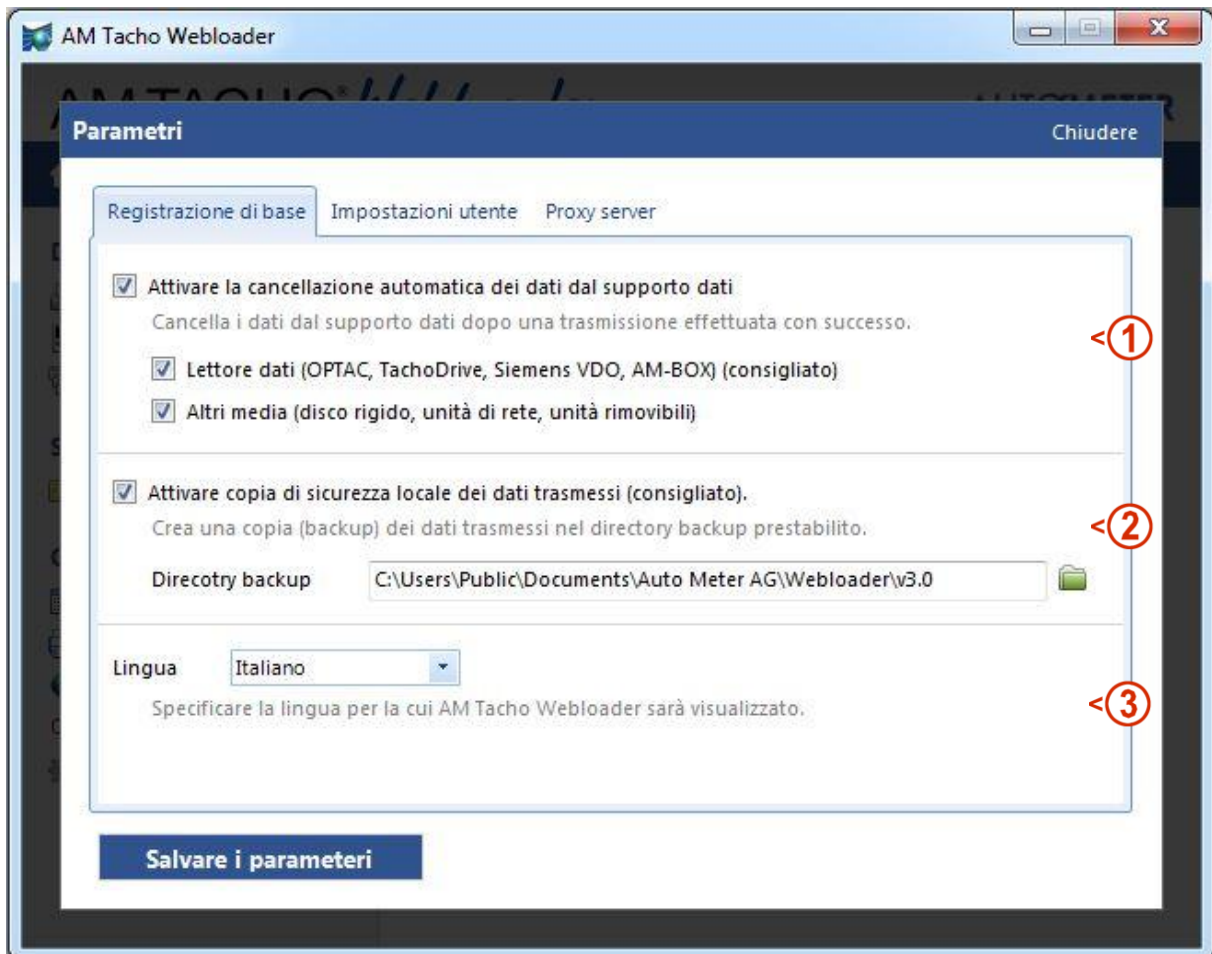

- ① Qui si può stabilire se i dati sull'apparecchio di lettura devono essere cancellati dopo il trasferimento con Webloader.
- ② Secondo l'osservanza dell'articolo 16, Registro dei periodi di lavoro, di guida e di riposo, è importante creare una copia (backup) di sicurezza di tutti i dati su una memoria separata. Su "Attivare copia di sicurezza locale dei dati trasmessi", questa opzione viene attivata. Il percorso del registro di sicurezza può essere adattato secondo le proprie esigenze.
- ③ Impostazione della lingua desiderata (D, F, I, E).

2.3 Impostazioni utente

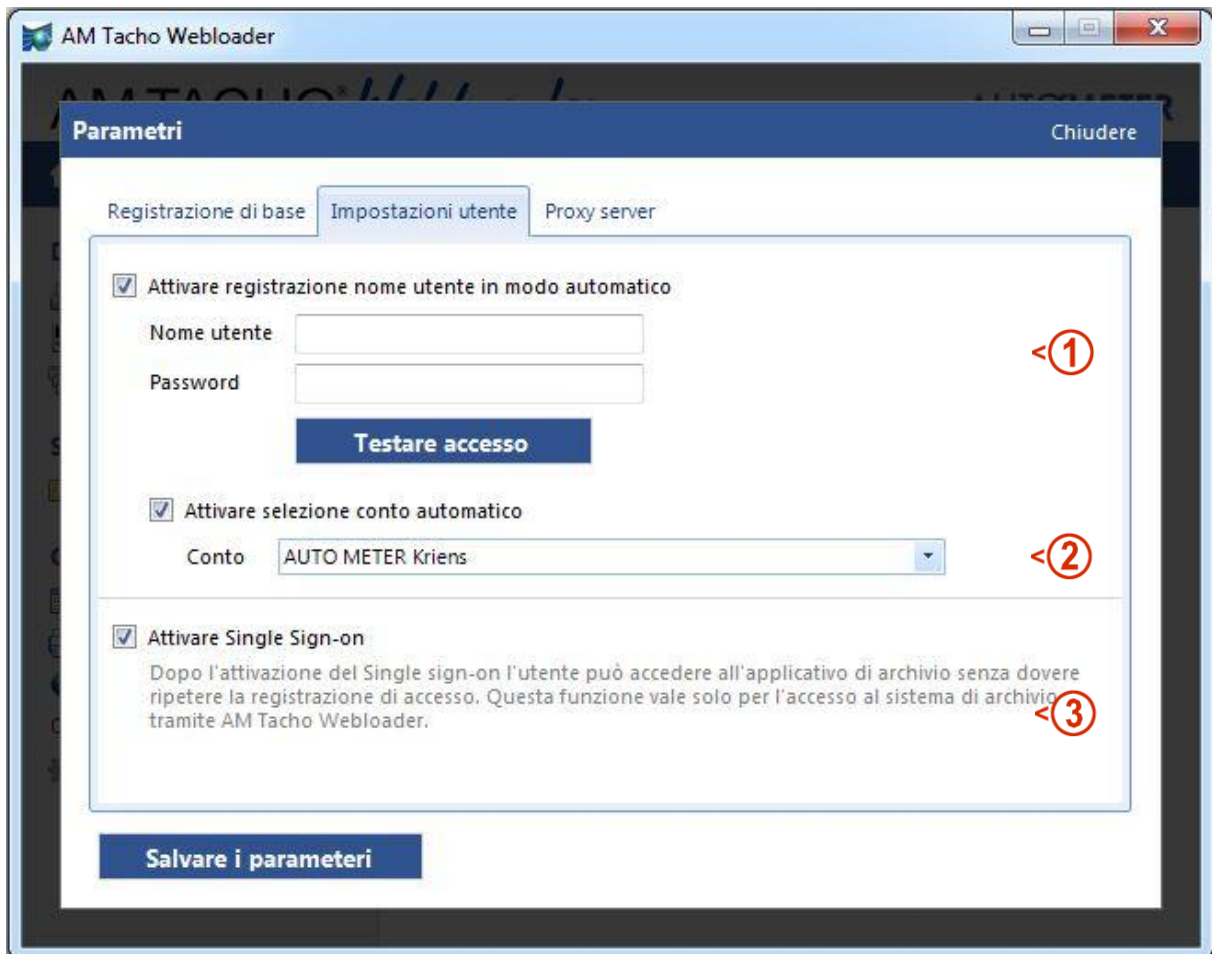

- ① Attivando la registrazione nome utente in modo automatico, si ha la possibilità di avviare automaticamente AM Tacho Webloader senza immettere ad ogni accesso il nome utente e password.
- ② Attraverso l'attivazione della selezione del conto automatico, si può accedere automaticamente, avviando AM Tacho Webloader, sul conto desiderato, precedentemente selezionato.
- ③ L'attivazione di Single Sign-on si riferisce al lancio di AM Tacho Web tramite AM Tacho Webloader. Se quest'opzione è attivata, l'utente, se accede direttamente sul sito tramite AM Tacho Webloader, non deve più ad ogni accesso registrarsi su AM Tacho Web.

2.4 Impostazioni Proxy-Server

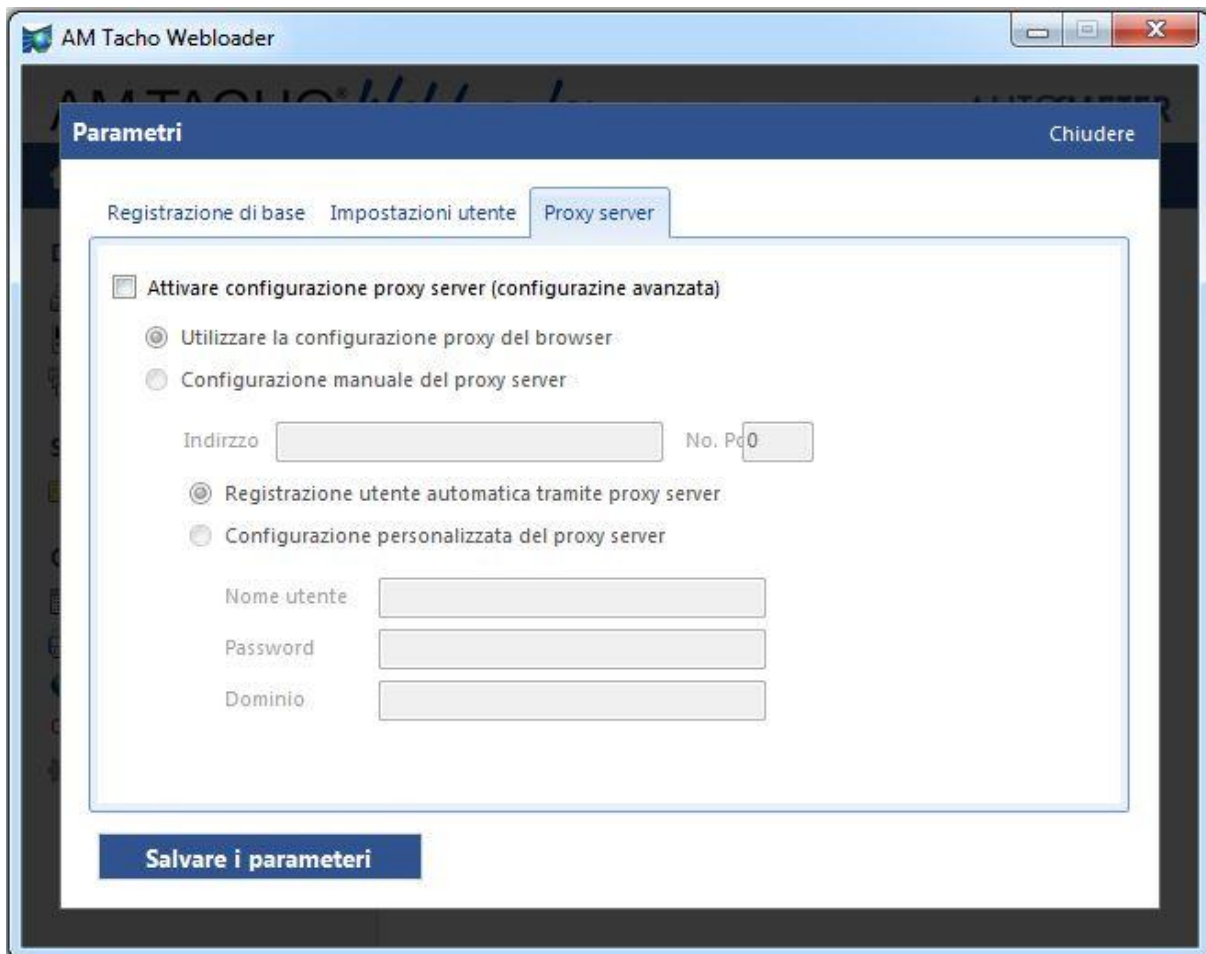

Per l'azienda, AM Tacho Webloader deve essere continuamente collegato a Internet. Se non si ha nessun esito positivo a stabilire un collegamento Internet, questo può dipendere dai parametri per la configurazione del proxy server.

Il proxy server viene soprattutto utilizzato dalle aziende. Gli utenti da casa non utilizzano il proxy server.

Per problemi con il collegamento internet, rivolgersi ad un supporto di rete interno per procedere alle impostazioni esatte del proxy server.

3 Funzioni dei dati digitali

3.1 Archiviazione schede

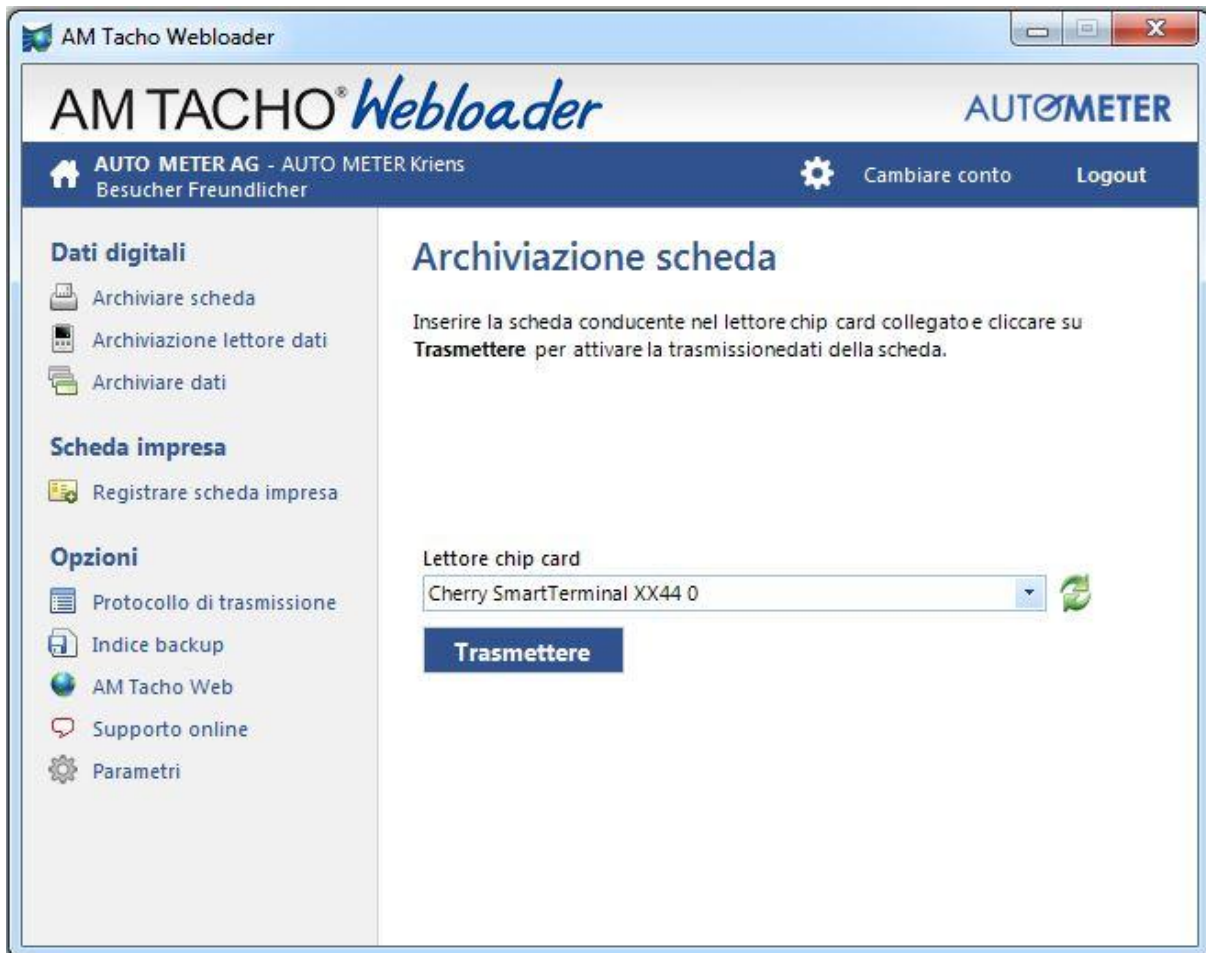

Nella voce „Archiviazione scheda“ viene utilizzata per trasferire il contenuto del cronotachigrafo digitale direttamente con un lettore chip card tramite USB. Tutti i lettori chip card collegati al computer vengono visualizzati nel menù a tendina, scegliendo poi il lettore desiderato, come riportato nell’esempio, il lettore “Cherry SmartTerminal”. Con l’aiuto delle frecce verdi, si può aggiornare l’indicatore dei lettori chip card collegati.

Per archiviare il contenuto, inserire la scheda nel lettore chip card collegato e cliccare sulla barra “Trasmettere”, per avviare il processo.

3.2 Archiviare dati dal lettore dati



Nella voce „Archiviazione dati dal lettore dati“ si possono trasferire i contenuti dei lettori dati più conosciuti in circolazione come: AM-Box, Optac, TachoDrive e Siemens DownloadKey. Tutti i lettori dati collegati al computer vengono visualizzati nel menù a tendina, scegliendo poi il lettore desiderato, come riportato nell’esempio (lettore dati “AM-Box”). Con l’aiuto delle frecce verdi, si può aggiornare l’indicatore dei lettori dati collegati.

Per archiviare il contenuto, inserire il lettore dati collegato e cliccare sulla barra “Trasmettere”, per avviare il processo.

3.3 Archiviare dati

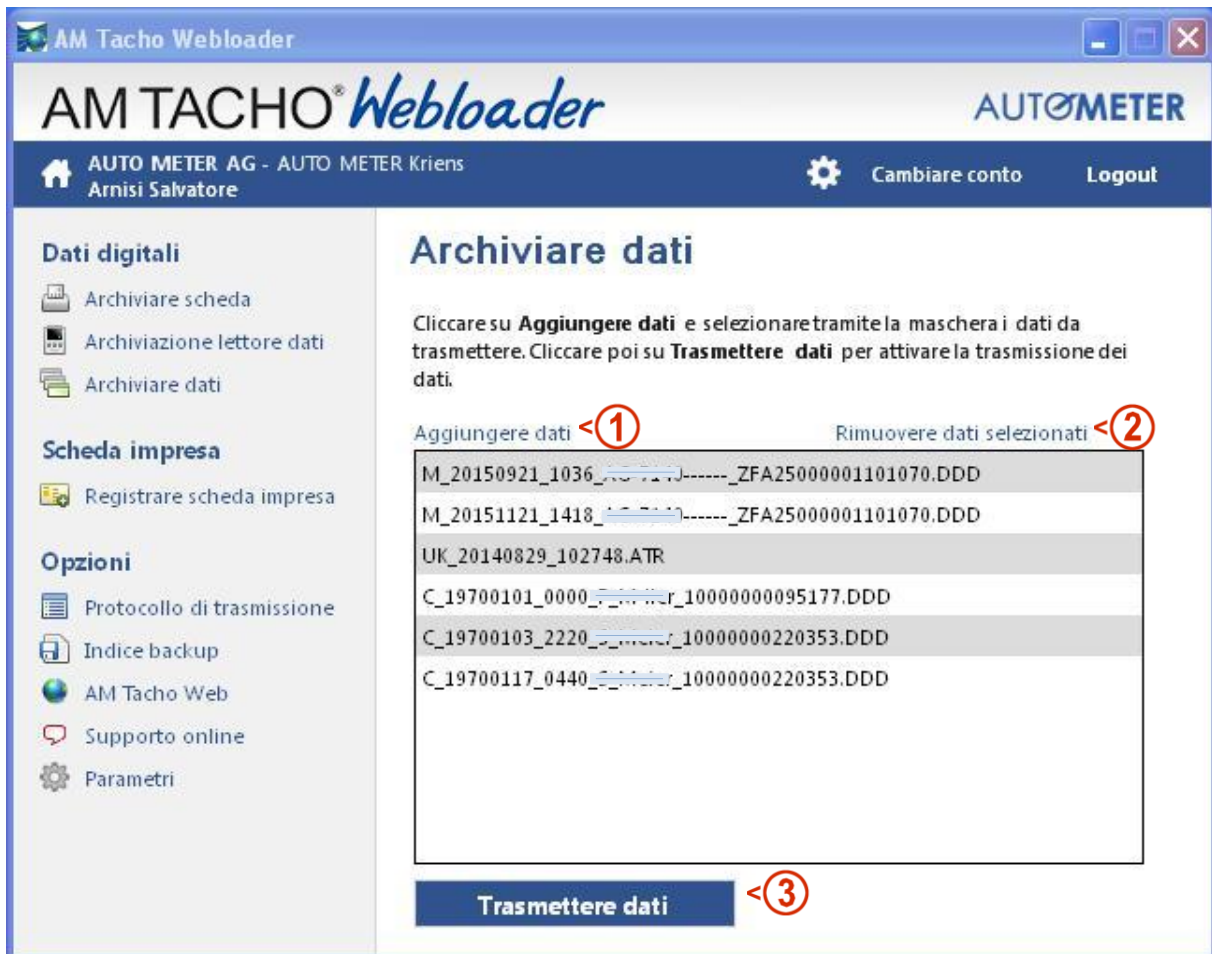

Appena i dati grezzi sono a disposizione sul computer o su una memoria di un lettore dati, si possono, nella voce "Archiviare dati", scegliere e di seguito trasmetterli.

- ① Nella voce "Aggiungere dati", si apre una finestra per la scelta dei dati da archiviare. Con una sola volta, si possono scegliere più dati contemporaneamente.
- ② Al punto 1, i dati selezionati appaiono direttamente sotto nella finestra. Se uno o più di questi dati viene selezionato, si possono cancellare dalla lista, cliccando su "Rimuovere dati selezionati".
- ③ Per avviare il processo della trasmissione dati, cliccare sulla barra „Trasmettere dati“.

4 Scheda impresa

4.1 Registrare la scheda impresa selezionando il lettore dati

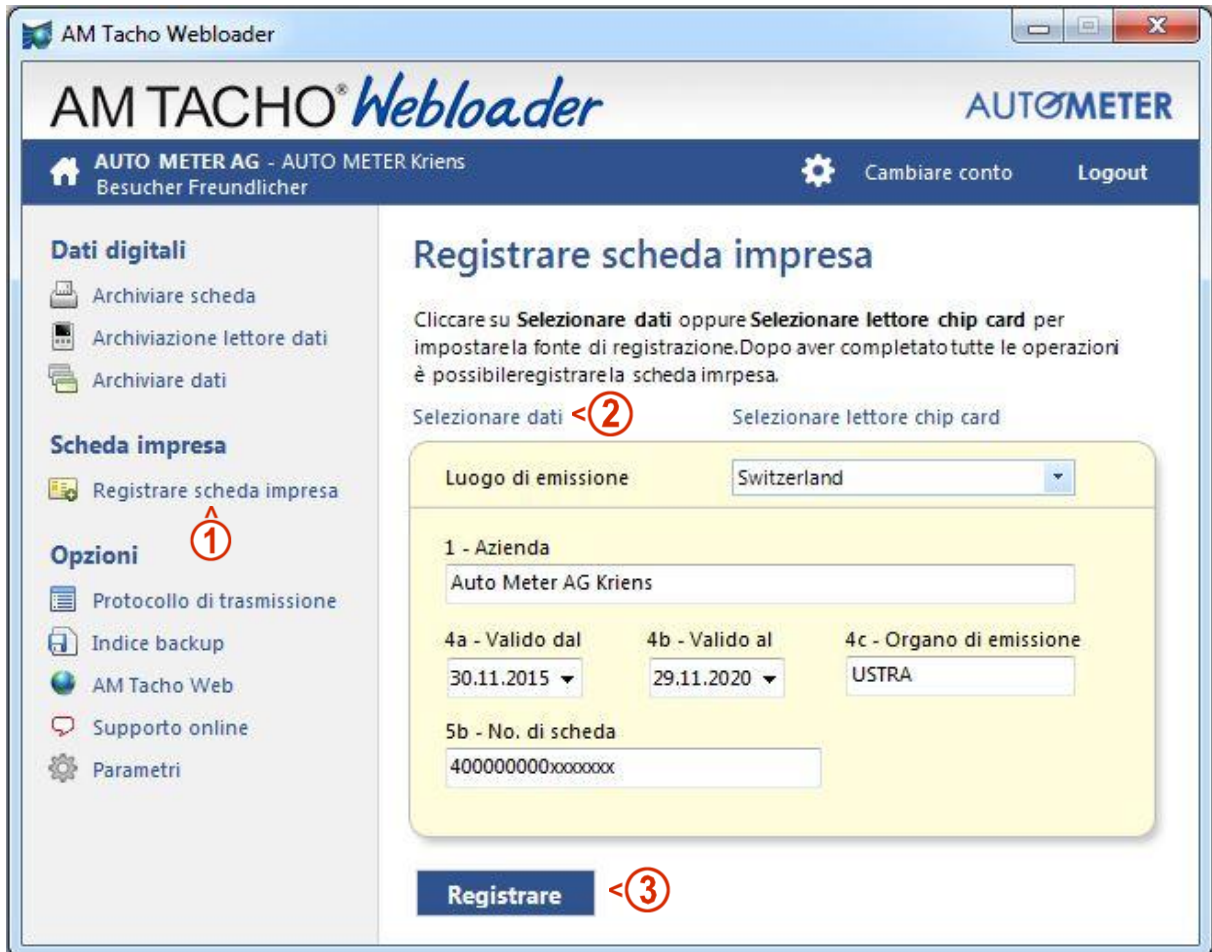

Per registrare una carta d'impresa, su AM Tacho Web, con l'aiuto dei dati grezzi, eseguire i passi successivi: Una carta d'impresa non registrata, non può essere archiviata. Questa procedura è eseguibile una sola volta per ogni numero di carta.

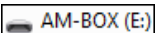
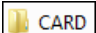
1. Procedere alla lettura dei dati della scheda impresa con il lettore dati. (Es. AM-BOX).
2. Collegare AM-BOX al computer con il cavo USB.
3. Selezionare la voce "Registrare scheda impresa". ①
4. Selezionare la voce "Selezionare dati". ②
5. Aprire i dati grezzi: Normalmente i dati si trovano sotto:
Unità "AM-BOX"  → Cartella "Card" .

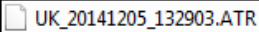
I dati di una scheda impresa iniziano normalmente "UK_" e finiscono con ".ATR". Vedi esempio: .

6. Compilare tutte le informazioni della scheda impresa e cliccare su "Registrazione". ③

4.2 Registrare la scheda impresa con il lettore chip card

The screenshot shows the AM Tacho Webloader interface. The sidebar on the left contains the following menu items: **Dati digitali** (Archiviare scheda, Archiviazione lettore dati, Archiviare dati), **Scheda impresa** (Registrazione scheda impresa - circled 1), and **Opzioni** (Protocollo di trasmissione, Indice backup, AM Tacho Web, Supporto online, Parametri). The main content area is titled 'Registrazione scheda impresa' and contains instructions: 'Cliccare su **Selezionare dati** oppure **Selezionare lettore chip card** per impostare la fonte di registrazione. Dopo aver completato tutte le operazioni è possibile registrare la scheda impresa.' Below the instructions are two buttons: 'Selezionare dati' and 'Selezionare lettore chip card' (circled 2). The form below contains the following fields: 'Luogo di emissione' (Switzerland), '1 - Azienda' (Auto Meter AG Kriens), '4a - Valido dal' (30.11.2015), '4b - Valido al' (29.11.2020), '4c - Organo di emissione' (USTRA), and '5b - No. di scheda' (400000000xxxxxxx). At the bottom of the form is a blue 'Registrazione' button (circled 3).

Per registrare una carta d'impresa, su AM Tacho Web, con l'aiuto dei dati grezzi, eseguire i passi successivi: Una carta d'impresa non registrata, non può essere archiviata. Questa procedura è eseguibile una sola volta per ogni numero di carta:

1. Inserire la scheda impresa nel lettore chip card.
2. Selezionare la voce "Registrazione scheda impresa". ①
3. Selezionare la voce "Selezionare lettore chip card". ②
4. Selezionare il lettore chip card dal menù a tendina e cliccare su "Selezionare".

The dialog box is titled 'Selezionare lettore chip card' and has a 'Chiudere' button in the top right. The instructions inside read: 'Collegare il lettore chip card al computer. Quindi selezionare un lettore carte chip dall'elenco e cliccare su **Selezionare**'. Below the instructions is a dropdown menu labeled 'Lettore chip card' with 'Cherry SmartTerminal XX44 0' selected. A green checkmark icon is next to the selected item. At the bottom of the dialog is a blue 'Selezionare' button. A red circle with the number 2 highlights the dropdown menu.

5. Compilare tutte le informazioni della scheda impresa e cliccare su "Registrazione". ③

5 Opzioni

5.1 Protocollo di trasmissione

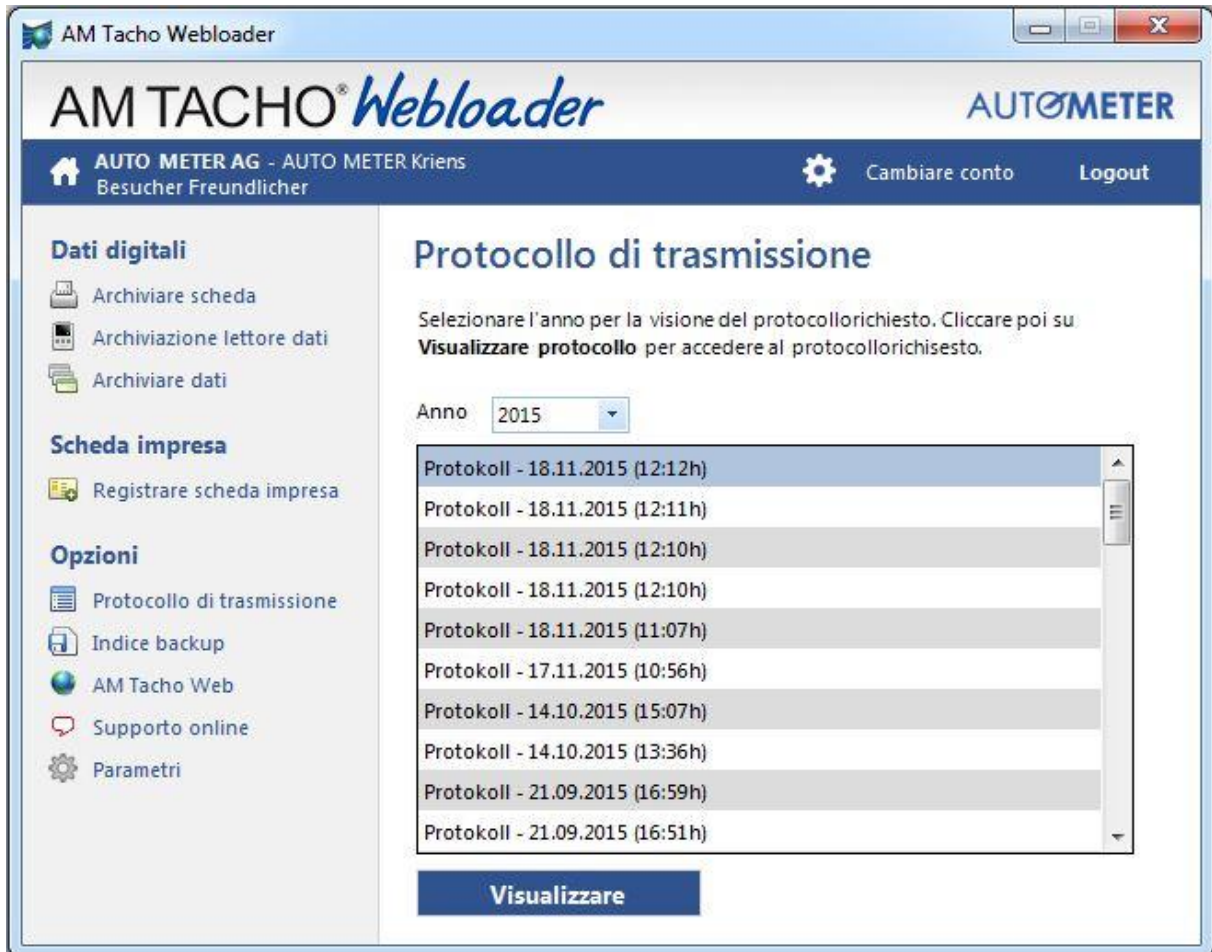

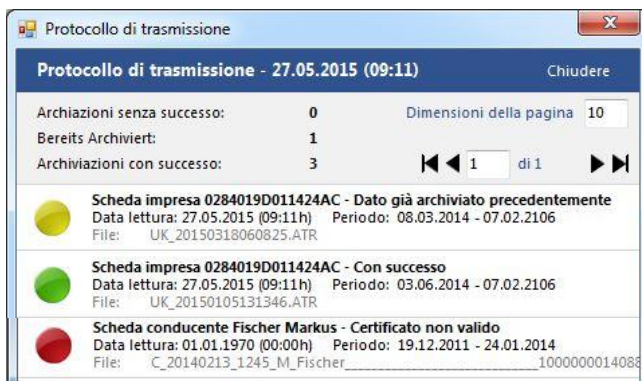

Nella voce "Protocollo di trasmissione" viene visualizzata una lista di protocolli delle archiviazioni effettuate. Scegliere la data desiderata e cliccare su "Visualizzare". Si ottiene una visione dettagliata dei singoli file, ricevendo in seguito delle conferme colorate, come sotto riportare:



- Già archiviato precedentemente
- Archiviato con successo
- Archiviazione fallita

5.2 Altre opzioni



-  Nella pagina principale, nella voce "AM Tacho Web", si accede direttamente sul sito di archiviazione: <https://archiv.amtachoweb.ch>. Su questa pagina si possono elaborare ed esaminare i dati che sono stati trasmessi con AM Tacho Webloader.
-  Nella voce "Online Support" è possibile, dopo essersi messi in contatto telefonico con un operatore, attraverso la connessione remota, creare un accesso Online diretto con i due PC.